

「ATM受取を希望する」

- ※受取に必要な通知をハガキで受取る場合は申請は不要です
6月中旬頃より順次発送いたします
- ※通知はメールで受け取ることも可能です
メールでの受取を希望される場合は本マニュアルに沿って
オンラインでお手続きください

①オンライン申請システムにアクセスする

お手元に届いたハガキに記載されている二次元コード（赤枠）
をスマートフォン等で読み取ってください

読み取ると「江戸川区給付金オンライン申請フォーム」が
開きます

（ハガキは「お知らせ」と「確認書」の2種類あります）

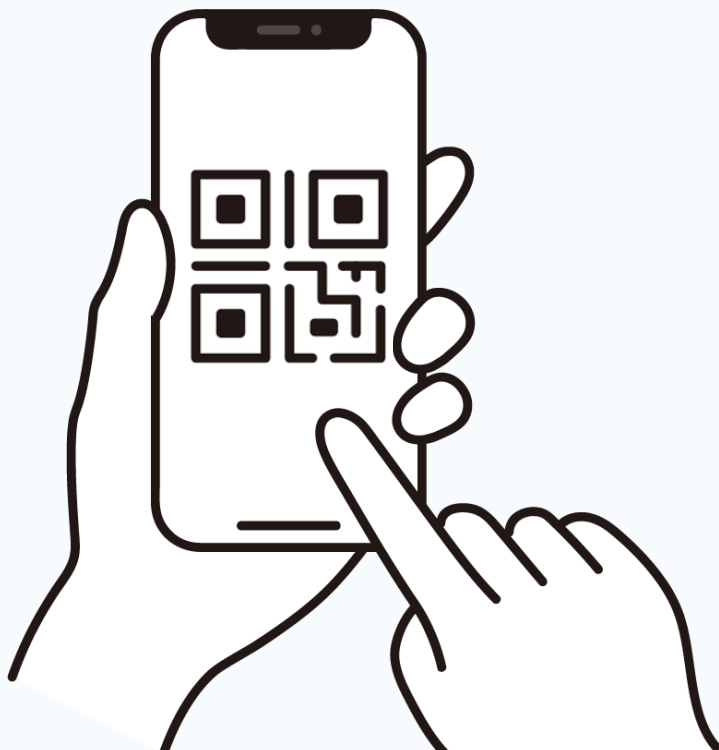

料金後納郵便 **親展 重要**

お知らせ

【お知らせ】
令和7年度
江戸川区物価高騰負担軽減給付金

江戸川区役所 給付金担当
〒132-8501
江戸川区中央一丁目4番1号

※水に濡れた場合は、完全に乾かしてから開封してください。
矢印方向にゆっくり開封してください。
裏面からも同様に左下より開けて、中面をご覧ください。

このハガキは4月中旬にお送りした「令和7年度江戸川区物価高騰負担軽減給付金」のお知らせでご案内した区公式LINEでの手続きをされていない方にお送りしています。
※すでにLINEから手続きを済ませている場合は行き違いですので、改めてのご対応は必要ありません。

【支給対象世帯】以下の2つを満たす世帯
1. 基準日(令和7年12月1日)において、江戸川区に住居登録がある。
2. 「令和7年度江戸川区住民税非課税世帯等給付金」の給付の対象となっていない。
※支給対象世帯について詳しいことは裏面の二次元コードから江戸川区のホームページをご確認ください。

【支給金額】1世帯あたり1万円を世帯主に支給

支給方法	下記口座へ振込
振込予定日	令和8年

振込予定の口座情報	
金融機関名	支店名
預金種別	口座番号
口座名義	

※口座情報に誤りがあると振込ができません。
特に口座名義の誤りが多いのでご確認ください。

上記口座への振込でよい場合手続きは不要です。
振込予定日の翌日以降に入金をご確認ください。

口座の変更または受給を辞退される場合
口座または口座の一部情報を変更する場合は、までに下記の二次元コードからお申し込みください。
オンライン手続きが難しい場合は、までにコールセンターにお電話ください。

辞退を希望される場合は、コールセンターまでご連絡ください。
手続き方法をご案内いたします。
※ハガキの到着後はコールセンターが混雑します。日時をあげてご連絡いただければ幸いです。
※口座変更の場合、振込日は左記の振込予定日から遅くなります。
※代理人の口座に振り込む場合は、書面での申請が必要です。お手続きのご案内をしますので、コールセンターへご連絡ください。

口座変更や修正の申請方法
(1) 下記の口座変更や修正の申請用二次元コードを読み取る
(2) 「給付申請番号」と「パスワード」を入力して「次」を押すと申請フォームにログインできます。

給付申請番号	あなたの生年月日(西暦・8桁)
パスワード	(例) 1970年1月1日生まれの場合「19700101」

●入力の際は、入力内容(数字・カナ等)をよくご確認のうえ、お間違いないよう、入力してください。

QRコード
口座変更や修正の申請用二次元コード
※LINEアプリは使用しません。

裏面もご確認ください

料金後納郵便 **親展 重要**

確認書

【確認書】
令和7年度
江戸川区物価高騰負担軽減給付金

江戸川区役所 給付金担当
〒132-8501
江戸川区中央一丁目4番1号

※水に濡れた場合は、完全に乾かしてから開封してください。
矢印方向にゆっくり開封してください。
裏面からも同様に左下より開けて、中面をご覧ください。

このハガキは4月中旬にお送りした「令和7年度江戸川区物価高騰負担軽減給付金」のお知らせでご案内した区公式LINEでの手続きをされていない方にお送りしています。
※すでにLINEから手続きを済ませている場合は行き違いですので、改めてのご対応は必要ありません。

【支給対象世帯】以下の2つを満たす世帯
1. 基準日(令和7年12月1日)において、江戸川区に住居登録がある。
2. 「令和7年度江戸川区住民税非課税世帯等給付金」の給付の対象となっていない。
※支給対象世帯について詳しいことは裏面の二次元コードから江戸川区のホームページをご確認ください。

【支給金額】1世帯あたり1万円を世帯主に支給

支給方法	セブン銀行ATM受取
受取方法	6月中旬頃から順次到着のハガキに記載

かんたんな操作でセブン銀行ATMから現金で給付金を受取ることができます。セブン銀行の通帳やキャッシュカードは必要ありません。

上記の受取方法の場合手続きは不要です
次のハガキ到着までしばらくおまちください

ATM受取の情報をメールで受取ることもできます。
希望される場合は、までに右の二次元コードからお申し込みください。

口座振込を希望される場合・受給を辞退される場合
ATM受取ではなく口座振込を希望される場合は、までに下記の二次元コードからお申し込みください。
オンライン手続きが難しい場合は、までにコールセンターにお電話ください。

辞退を希望される場合は、コールセンターまでご連絡ください。
手続き方法をご案内いたします。
※ハガキの到着後はコールセンターが混雑します。日時をあげてご連絡いただければ幸いです。
※口座振り込みをご希望の場合、ATM受取りも受取までに時間がかかります。
※代理人の口座に振り込む場合は、書面での申請が必要です。お手続きのご案内をしますので、コールセンターへご連絡ください。

【メール受取や口座振込の申請方法】
(1) オンライン申請用の二次元コードを読み取る
(2) 「新規申請」を選択
(3) 「給付申請番号」と「パスワード」を入力して「次」を押すと申請フォームにログインできます。

給付申請番号	あなたの生年月日(西暦・8桁)
パスワード	※カレンダーから選択するか、直接入力してください。

●入力の際は、入力内容(数字・カナ等)をよくご確認のうえ、お間違いないよう、入力してください。

QRコード
オンライン申請用二次元コード
※LINEアプリは使用しません。

裏面もご確認ください

②申請をはじめめる



江戸川区

ホーム

江戸川区給付金 オンライン申請

はじめての方

修正する方

- ・オンライン申請は対象者本人様の申請のみとなります。代理人の方が受給を行う場合（対象者本人名義以外の口座への振込を希望する場合は6月頃の個別通知の発送までお待ちください。
- ・江戸川区から不備の連絡があった場合は「修正する方」から不備の修正のお手続きをしてください。
- ・申請後に処理状況を確認したい場合は、<https://edogawakyufu-status.jp> からご確認ください。
- ・辞退申請につきましては、申請者の意思を確実に反映し、誤って辞退してしまうことを防ぐため、オンライン申請システムでは受け付けておりません。お手数をお掛け致しますが、下記コールセンターまでお電話にてご連絡ください。

江戸川区 給付金コールセンター

電話：03-6687-0397

受付 月～金（祝日を除く） 8:30～17:00

■ 「はじめての方」のボタンをタップ（クリック）してください

はじめての方

「はじめての方」のボタンをタップ（クリック）すると「ログイン画面」が開きます

江戸川区からの確認事項とお知らせが表示されます

※**辞退申請**につきましては、申請者の意思を確実に確認し、誤って辞退してしまうことを防ぐため、オンライン申請システムでは受け付けておりません。お手数をお掛け致しますが、コールセンターまでお電話にてご連絡ください。

③ログインする（補足）

■スマートフォンで西暦をカレンダーから選択する方法 ※ご利用の端末や環境により画面デザインは異なる場合がございます

西暦部分（赤枠）をタップしてください

選択画面に変わりますので、スワイプで移動して生まれた年月日を選択してください



「月」は<>から変更できます



④ 申請情報の確認と受取方法の選択

【ATM受取を希望する場合】



ホーム

申請情報の入力

給付の情報

給付申請番号 87E555500000106
生年月日 2000/10/10

振込口座情報

金融機関 みずほ銀行
支店 東京営業部
種目 普通
口座番号 1234567
口座名義人カナ コウメイゴン

※口座情報の登録がない方は表示されません

受取方法の選択

「振込先口座を変更する」を選択した場合、口座確認が必要となるため、其他のお支払方法より振込までにお時間がかかります

*受取方法を選択してください

- 上記口座への振込を希望する
- 振込先口座を変更する
- ATM受取を希望する

■給付の情報

世帯主の方の給付申請番号と生年月日が表示されます

■振込口座情報

現在、江戸川区に登録されている世帯主の方の口座情報が表示されます

※表示される口座情報は、マイナンバーカードに登録した公金口座や、過去の給付でご登録いただいたものです

口座情報の登録がない方は表示されません

■受取方法の選択

「ATM受取を希望する」を選択します

*受取方法を選択してください

- 上記口座への振込を希望する
- 振込先口座を変更する
- ATM受取を希望する

④ 申請情報の入力

受取方法の選択

*受取方法を選択してください

- 上記口座への振込を希望する
- 振込先口座を変更する
- ATM受取を希望する

ATM受取通知方法の選択

*ATM受取通知方法を選択してください

- メール
- ハガキ

*ATM受取通知方法を選択してください

- メール
- ハガキ

電話番号の入力

*電話番号

- 不備が発生した際に電話連絡をすることがありますので、日中連絡のつく番号を入力してください。
- 10桁もしくは11桁の数値のみを入力してください。

住所の入力

郵便番号 111-0123

住所 江戸川区〇〇

送付先について変更を希望ですか？

- 変更が必要な方のみチェックしてください。

「ハガキ」を選択した方のみ表示

送付先について変更を希望ですか？
*変更が必要な方のみチェックしてください。

住所検索 ※住所変更が必要な方のみ

郵便番号入力
000-0000

住所
国 郵便番号
日本

都道府県 市区郡

町名・番地・マンション名等

送付先を変更したい場合のみ、対象者（申請書類の宛名）の住所を入力してください。町名・番地には建物名やアパートの部屋番号まで入力してください。

■ATM受取通知方法の選択

ATM受取に必要な情報を通知する方法を選択します

● メール **（ハガキより早く情報が届きます）**
ご入力いただいたメールアドレスに受取に必要な情報が届きます

● ハガキ
ハガキの送付先を変更したい場合に選択してください
変更のない方は申請不要です
6月中旬ごろから順次ハガキを発送いたします

■電話番号の入力

不備が発生した場合に電話連絡をすることがありますので日中連絡のつく番号を入力してください

■住所の入力 ※「ハガキ」を選択した方のみ表示

現在区に登録のある住所が表示されます
「送付先について変更を希望ですか」にチェックを入れると住所入力画面が開きますので、送付先の住所を入力してください

④ 申請情報の入力

ATM受取通知方法の選択

*ATM受取通知方法を選択してください

- メール
- ハガキ

電話番号の入力

*電話番号

- 不備が発生した際に電話連絡をすることがありますので、日中連絡のつく番号を入力してください。
- 10桁もしくは11桁の数値のみを入力してください。

メールアドレスの入力

「メール」の方のみ

*メールアドレス

- ATM受取に必要な情報を受信するメールアドレスを入力してください。

*確認コード

確認コードを送信

- 確認コードを送信ボタンを押すと、入力したメールアドレスに確認コードが届きます。届いた確認コードをこちらに入力してください。

※メールが届かない場合は、迷惑メールフォルダもご確認ください。

※それでもメールが届かない場合は、本日の受付件数の上限に達している可能性があります。その場合は、翌日以降に再度申請を行ってください。

■メールアドレスの入力

ATM受取に必要な情報を受信するメールアドレスを入力します

【手順】

- 1 使用するメールアドレスを入力する
 - 2 確認コード送信をタップ（クリック）します
- ①で入力したメールアドレスに確認コードが届きます

edogawa-kyufu.my.site.com の内容

入力したメールアドレス宛に確認コードを送信しました。

OK

送信元メールアドレス
support@r8edogawa-kyufu.jp

※重要※

確認コードが送信されると、上のメッセージが表示されます。このメッセージが表示されない場合、その日の受付件数の上限に達している可能性があります。お手数料をおかけしますが、翌日以降に再度申請をお願いいたします。

- 3 ②で取得した確認コードを入力する

【対象の申請】 江戸川区物価高

【確認コード】*****

※認証コードを複数回送信した場合、最新のコードをご利用ください

【江戸川区】確認コードのご案内

送信元メールアドレス <support@r8edogawa-kyufu.jp>
宛先

受信メール

申請者様

オンライン電子申請をご利用いただき、ありがとうございます。

以下の申請におきまして、ご登録のメールアドレス確認のための確認コードをご案内します。

【ご案内日】 2026年04月09日

【対象の申請】 江戸川区物価高騰負担軽減給付金 給付申請番号 87E55500000403

【確認コード】*****

画面上に表示されている入力欄に、上記の確認コードを入力してください。

本メールは申請時にご入力頂いたメールアドレスへの自動配信です。
このメールへの返信はできませんのでご了承ください。
本メールに当たらない方は破棄して頂きますようお願い致します。

④ 申請情報の入力

確認・同意事項

申請完了から支給までの日数の目安

支給までの日数の目安は下記のとおりです。

- 口座情報を変更しなかった方
 - 申請完了から2週間ほどで登録済みの口座へ振り込みます。
 - 登録口座に入金ができなかった場合は不備の連絡をし、不備の解消後に振込を再実施します。
- 口座情報の変更・登録をした方
 - 申請完了から審査に4週間ほどお時間をいただき、不備がない場合は振込を実施します。
 - 申請に不備があった場合、申請口座に入金ができなかった場合は不備の連絡をし、不備の解消後に振込を再実施します。
- ATM受け取り（メール）を選択した方
 - 申請完了から1週間ほどで、登録したメールアドレス宛てにATM受取用のパスワードなどを記載したメールが届きます。
 - メールが届かない場合は迷惑メールに振り分けられていないかご確認ください。
- ATM受け取り（ハガキ）を選択した方
 - 申請完了から2週間ほどで、ご自宅宛てにATM受取用のパスワードなどを記載したハガキが届きます。

※ATM受け取りを選択した場合は、ATM受取用の通知（メール・ハガキ）に記載の期限内にお近くのセブン銀行ATMで給付金をお受け取り下さい。

確認した

確認事項

- 回答内容について、税務情報に基づき、江戸川区（以下「区」）から確認させていただくことがあります。
- 指定いただいた受取口座に区が振り込み手続き後、指定口座解約済みや記載間違い等の事由により振り込みが完了せず、かつ、別に江戸川区長が定める日までに、区が、記入者（代理人も含みます）に連絡・確認できず、補正等が行われなかった場合には、給付を辞退したものとみなします。
- ATM受け取りによる支給の場合、決められた期限内に受け取りをせず、受け取り可能期間を超過した場合は、給付を辞退したとみなします。
- 給付金の支給後、支給対象ではないことが判明した場合には、給付金の返還をしていただく場合があります。

確認した

入力内容の確認

■確認・同意事項

「申請完了から支給までの日数の目安」と「確認事項」の内容を確認いただき、それぞれの「確認した」にチェックを入れてください

確認にチェックがない場合、申請できません

■入力内容の確認

「入力内容の確認」をタップ（クリック）してください
入力内容の確認画面が表示されます

⑤入力内容の確認と申請

入力内容の確認

給付の情報	
給付申請番号	87E555500000106
生年月日	2000/10/10
受取方法の選択	
受取方法	ATM受取を希望する
ATM受取通知方法の選択	
ATM受取通知方法	ハガキ
電話番号の入力	
電話番号	
住所の入力	
送付先の住所変更を希望しない	
郵便番号	
住所	
確認・同意事項	
申請完了から支給までの日数の目安 支給までの日数の目安は下記のとおりです。 <ul style="list-style-type: none">口座情報を変更しなかった方<ul style="list-style-type: none">申請完了から2週間ほどで登録済みの口座へ振り込みます。登録口座に入金ができなかった場合は不備の連絡をし、不備の解消後に振込を再実施します。口座情報の変更・登録をした方<ul style="list-style-type: none">申請完了から審査に4週間ほどお時間をいただき、不備がない場合は振込を実施します。申請に不備があった場合、申請口座に入金ができなかった場合は不備の連絡をし、不備の解消後に振込を再実施します。ATM受け取り（メール）を選択した方<ul style="list-style-type: none">申請完了から1週間ほどで、登録したメールアドレス宛てにATM受取用のパスワードなどを記載したメールが届きます。メールが届かない場合は迷惑メールに振り分けられていないかご確認ください。ATM受け取り（ハガキ）を選択した方<ul style="list-style-type: none">申請完了から2週間ほどで、ご自宅宛てにATM受取用のパスワードなどを記載したハガキが届きます。 <p>※ATM受け取りを選択した場合は、ATM受取用の通知（メール・ハガキ）に記載の期間内にお近くのセブン銀行ATMで給付金をお受け取り下さい。</p>	
確認した	
確認事項 <ul style="list-style-type: none">回答内容について、税務情報に基づき、江戸川区（以下「区」）から確認させていただくことがあります。指定いただいた受取口座に区が振り込み手続き後、指定口座解約済みや記載間違い等の事由により振り込みが完了せず、かつ、別に江戸川区長が定める日までに、区が、記入者（代理人も含みます）に連絡・確認できず、補正等が行われなかった場合には、給付を辞退したものとみなします。ATM受け取りによる支給の場合、決められた期間内に受け取りをせず、受け取り可能期間を超過した場合は、給付を辞退したとみなします。給付金の支給後、支給対象ではないことが判明した場合には、給付金の返還をさせていただく場合があります。	
確認した	
入力内容をご確認の上、問題なければ「申請する」ボタンを押してください。	
前へ	申請する

■入力内容の確認

申請内容が表示されますので、内容に誤りがないか確認のうえ、

「申請する」をタップ（クリック）してください

以下のような画面が表示されたら申請完了です

※内容を修正する場合は「前へ」をタップ（クリック）して編集画面に戻ります

申請完了

申請を受け付けました。

- ATMでの受け取りを希望された方は1週間～2週間を目安にATM受取用の通知が届きます。
- 登録口座での振り込みを希望された方は2週間を目安に振込を実施します。
- 登録口座を変更・新規申し込みの方は4週間を目安に振込を実施します。

※申請内容に不備があった方は不備通知が郵送で届きます。

申請後に処理状況を確認したい場合は、<https://edogawa.kyufu-status.jp> からご確認ください。
ショートメールをご利用の方に関しては、コールセンターにお問合せいただき「2」を選択いただくことで進捗状況確認サイトのURLを24時間いつでもご案内可能です。

完了

こちらのURLからいつでも申請の進捗状況を確認できます

■入力不備がある場合

入力内容に不備がある場合、以下のように不備内容が表示されます

「前へ」をタップ（クリック）して修正してください

・確認・同意事項をご確認の上チェックを入れてください。

前へ